

### **2.15.8. Asigurarea apei și hranei pentru persoanele și animalele afectate sau evacuate**

Acțiunea se desfășoară în zona afectată și în afara ei , astfel:

- asigurarea apei și hranei pentru persoane
- asigurarea apei și hranei pentru animale
- verificarea și asigurarea apei potabile, prepararea și distribuirea hranei pentru persoanele afectate sau evacuate

Acțiunile se desfășoară de către Comitetul Local Mosna pentru Situații de Urgență pentru primele 48 de ore și formațiunile specializate ale instituțiilor prevăzute să intervină conform funcțiilor de sprijin repartizate cu responsabilități de monitorizare a pericolelor și riscurilor specifice pentru următoarele ore.

### **2.15.9. Asigurarea energiei pentru iluminat, încălzire și alte utilități**

Acțiunea se desfășoară în zona afectată și în afara ei , astfel:

- asigurarea autonomiei energetice pentru fiecare facilități critică de răspuns la urgență, pentru minimum 72 ore
- asigurarea energiei electrice;
- refacerea operativă a avariilor produse în rețelele de transport și distribuție a energiei electrice
- refacerea operativă a avariilor produse în rețelele de transport și distribuție a gazelor naturale:

Acțiunile se desfășoară de către Comitetul Local Mosna pentru Situații de Urgență, formațiunile specializate ale instituțiilor prevăzute să intervină conform funcțiilor de sprijin repartizate cu responsabilități de monitorizare a pericolelor și riscurilor specifice ( Electrica, E-ON Gaz, etc)

### **2.15.10. Efectuarea depoluării și decontaminării**

Acțiunea se desfășoară în zona afectată și în afara ei, astfel:

- supravegherea gradului de contaminare în perimetrul raioanelor de intervenție.
- aplicarea măsurilor de limitare a împrăstierii substanțelor poluante sau contaminatoare pentru asigurarea protecției populației surprinse în perimetrul raioanelor de intervenție
- efectuarea depoluării și decontaminării
- stabilirea priorităților pentru monitorizarea gradului de contaminare și centralizarea datelor privind contaminarea teritoriului.
- stabilirea priorităților pentru efectuarea decontaminării și depoluării
- asigurarea operativă a forțelor și mijloacelor de sprijin precum și a materialelor necesare pentru realizarea decontaminării și depoluării populației, căilor rutiere și clădirilor
- supravegherea gradului de contaminare, evaluarea efectelor asupra sănătății și monitorizarea stării de sănătate a populației
- efectuarea decontaminării populației
- realizarea decontaminării animalelor și produselor vegetale și animale
- supravegherea gradului de contaminare, evaluarea efectelor asupra mediului și depoluarea cursurilor de apă

Acțiunile se desfășoară de către formațiunile specializate ale instituțiilor prevăzute să intervină conform funcțiilor de sprijin repartizate cu responsabilități de monitorizare a pericolelor și riscurilor specifice

### **2. 15. 11. Înhumarea cadavrelor**

Acțiunea se desfășoară în zonele de distrugeri, în timpul acțiunilor de deblocare, prin degajarea și scoaterea cadavrelor de sub dărâmături. Cadavrele se transporta la morga spitalului municipal Mediaș, de către conducătorii acțiunilor de intervenție.

După identificarea și întocmirea formalităților de deces, cadavrele se înhumează prin grija familiei și/sau a Direcției de asistență socială a com. Mosna

### **2.16. Acordarea de ajutoare de primă necesitate, despăgubiri și asistență socială și religioasă**



Acțiunea se desfășoară în zona afectată și în afara ei, astfel

- acordarea de ajutoare umanitare de primă necesitate pentru populația afectată
- asigurarea asistenței umanitare de urgență pentru un număr de până la 1.000 victime, prin resursele și infrastructura proprie, și peste 1.000 victime prin Mișcarea Internațională de Cruce Roșie și Semilună Roșie
- acordarea de ajutoare și despăgubiri financiare pentru populație, agenți economici, instituții și unități administrativ-teritoriale afectate
- stabilirea și aplicarea măsurilor de asistență socială
- acordarea asistenței religioase și sociale
- acordarea asistenței psihologice

Acțiunile se desfășoară de către formațiunile specializate ale instituțiilor prevăzute să intervină conform funcțiilor de sprijin repartizate cu responsabilități de monitorizare a pericolelor și riscurilor specifice

## 2.17. Etapa finală a intervenției.

Această etapă presupune următoarele acțiuni:

- Regruparea forțelor și mijloacelor după îndeplinirea misiunii;
- Stabilirea cauzei producerii evenimentului și a condițiilor care au favorizat evoluția acestuia;
- Întocmirea procesului-verbal de intervenție și a raportului de intervenție;
- Retragerea forțelor și mijloacelor de la locul acțiunii în locul de dislocare permanentă;
- Restabilirea capacității de intervenție;
- Informarea președintelui Comitetului Local pentru Situații de Urgență, a Prefecturii, a Consiliului Județean și a ISUJ Sibiu.

## Secțiunea a 3-a. Faze de urgență a acțiunilor.

În funcție de locul, natura, amploarea și evoluția evenimentului, intervențiile serviciilor profesionale pentru situații de urgență sunt organizate astfel:

- urgența I – asigurată de garda/gărzile de intervenție a/ale subunității în raionul (obiectivul) afectat;
- urgența a II-a – asigurată de către subunitățile inspectoratului județean;
- urgența a III-a – asigurată de către două sau mai multe unități limitrofe;
- urgența a IV-a – asigurată prin grupări operative, dislocate la ordinul inspectorului general, al Inspectoratului General, în cazul unor intervenții de amploare și de lungă durată

### 3.1. Urgența I

În urgența I, de regulă, sunt cuprinse misiunile care trebuie executate de către structurile specializate, în scopul prevenirii agravării situației de urgență, limitării sau înlăturării, după caz, a consecințelor acestora, și se referă la:

- deblocarea căilor de acces și a adăposturilor;
- limitarea efectelor negative în cazul riscului iminent de prăbușire a unor construcții;
- salvarea victimelor;
- acordarea asistenței medicale de urgență;
- descoperirea, identificarea și paza elementelor de muniție nefuncționale sau neexplodate;
- limitarea și înlăturarea avariilor la rețelele de gospodărie comună;
- evacuarea și asigurarea măsurilor de adăpostire a populației și a sinistratilor aflați în zonele supuse riscurilor;
- stingerea incendiilor;
- decontaminarea personalului, terenului, clădirilor și tehnicii;
- asigurarea mijloacelor de subzistență.



### 3.2. Urgența II

În urgența a II-a se continuă acțiunile din urgența I, concentrându-se la locul evenimentului forte și mijloace de intervenție, și se îndeplinesc toate celelalte misiuni specifice, până la terminarea acțiunilor de intervenție. Acestea se referă la:

- dispersarea personalului și bunurilor proprii în afara zonelor supuse riscurilor complementare;
- evacuarea, protejarea și, după caz, izolarea persoanelor contaminate;
- asigurarea suportului logistic privind amenajarea și deservirea taberelor pentru sinistrati;
- constituirea rezervei de mijloace de protecție individuală și colectivă;
- decontaminarea personalului, terenului, clădirilor și tehnicii, dacă situația o impune;
- executarea controlului contaminării radioactive, chimice și biologice a personalului și bunurilor proprii;
- executarea controlului contaminării surselor de apă potabilă;
- executarea controlului sanitar-epidemic în zonele de acțiune a forțelor și mijloacelor proprii;
- asanarea terenului de muniții neexplodate, rămasă în urma conflictelor militare;
- refacerea sistemului de alarmare și a celui de comunicații și informatică;
- controlul și stabilirea măsurilor pentru asigurarea viabilității unor cai de comunicație, pentru transportul și accesul forțelor și mijloacelor de intervenție;
- asigurarea mijloacelor de subzistență;
- îndeplinirea altor misiuni stabilite prin lege.

### 3.3. Urgența III

În cadrul urgenței a III-a, intervenția este asigurată de două sau mai multe unități profesionale limitrofe, sau de către voluntari.

### 3.4. Urgența IV

Urgența a IV-a, se asigură prin grupări operative, dislocate la ordinul inspectorului general, al Inspectoratului General, în cazul unor intervenții de amploare și de lungă durată, continuă să se execute acțiunile din primele două urgențe, în funcție de momentul în care s-au declarat, cu forte și mijloace sporite.

### Secțiunea a 4-a. Acțiunile de protecție-intervenție

Forțele de intervenție specializate acționează conform domeniului lor de competență, pentru:

- salvarea și/sau protejarea oamenilor, animalelor și bunurilor, evacuarea și transportul victimelor, cazarea sinistraților, aprovizionarea cu alimente, medicamente și materiale de primă necesitate;
- acordarea primului ajutor medical și psihologic, precum și participarea la evacuarea populației, instituțiilor publice și operatorilor economici afectați;
- aplicarea măsurilor privind ordinea publică pe timpul producerii situației de urgență specifice;
- dirijarea și îndrumarea circulației pe direcțiile și în zonele stabilite ca accesibile;
- diminuarea și/sau eliminarea avariilor la rețele și clădiri cu funcțiuni esențiale, a căror integritate pe durata cutremurelor este vitală pentru protecția civilă: stațiile de pompieri și sediile poliției, spitale și alte construcții aferente serviciilor sanitare care sunt dotate cu secții de chirurgie și de urgență, clădirile instituțiilor cu responsabilitate în gestionarea situațiilor de urgență, în apărarea și securitatea națională, stațiile de producere și distribuție a energiei și/sau care asigură servicii esențiale pentru celelalte categorii de clădiri menționate, garajele de vehicule ale serviciilor de urgență de diferite categorii, rezervoare de apă și stații de pompare esențiale pentru situații de urgență, clădiri care conțin gaze toxice, explozivi și alte substanțe periculoase, precum și pentru căi de transport, clădiri pentru învățământ;
- limitarea proporțiilor situației de urgență specifice și înlăturarea efectelor acesteia cu mijloacele din dotare.



#### 4.1. Desfasurarea interventiei

În urma manifestării unor situații de urgență, după caz, se creează: raionul (zona) de distrugere; raionul (zona) incendiat (incendiată); raionul (zona) contaminat (contaminată) chimic; raionul exploziei nucleare și/sau zona contaminat/contaminată radioactiv; raionul (focarul) contaminat biologic; zona de inundații; zona de inzăpeziri.

Situațiile de urgență pot fi produse de riscuri naturale, riscuri tehnologice și riscuri biologice, care prin amploare și intensitate amenință viața și sănătatea populației, mediul înconjurător, valorile materiale și culturale importante, iar pentru restabilirea stării de normalitate sunt necesare adoptarea de măsuri și acțiuni urgente, alocarea de resurse suplimentare și managementul unitar al forțelor și mijloacelor implicate.

#### 4.2. FORȚE PARTICIPANTE

##### 4.2.1. Inspectoratul Județean pentru Situații de Urgență Sibiu "Cp. Dumitru Croitoru"

Execută, cu forțe proprii sau în cooperare, operațiuni și activități de înștiințare, avertizare, alarmare, alertare, recunoaștere, cercetare, evacuare, adăpostire, căutare-salvare, descarcerare, deblocare, prim ajutor sau asistență medicală de urgență, stingere a incendiilor, depoluare, protecție N.B.C. și decontaminare, filtrare și transport de apă, iluminat, asanare de muniție neexplodată, protecție a bunurilor materiale și valorilor din patrimoniul cultural, acordare de sprijin pentru supraviețuirea populației afectate și alte măsuri de protecție a cetățenilor în caz de situații de urgență.

În același timp, asigură personal de specialitate pentru desfășurarea activității Punctului de Înștiințare și Alarmare – punctul de comandă al Inspectoratului pentru Situații de Urgență Sibiu "Cp. Dumitru Croitoru" (Dispeceratul 112 și 981) punctul de comandă.

##### 4.2.2 Unitățile și subunitățile Map.N ( UM 01969D Mediaș):

Participă cu forțele proprii, cu tehnică și alte facilități la realizarea acțiunilor de intervenție, în limita disponibilului și a prevederilor regulamentare pentru:

- executarea lucrărilor de amenajare genistică, îndiguiri, deblocări căi de acces, demolări, sprijiniri, cu personal și utilaje specifice;
- salvarea victimelor
- asigurarea cazării, hrănirii și îmbrăcăminteii sinistraților în limita disponibilităților;
- evacuarea, transportul sinistraților, alimentelor, altor produse strict necesare populației afectate;

De asemenea ia măsuri pentru instruirea personalului pentru situații de urgență.

##### 4.2.3.Poliția comunei Mosna

Participă cu forțele proprii și tehnica din dotare la acțiunile specifice de protecție-intervenție, la nivelul comunei. Participă din primele momente la acțiunile de salvare și evacuare a persoanelor și valorilor deosebite aflate în pericol. Inițiază măsurile ce se impun pe linia organizării circulației autovehiculelor stabilind itinerare de bază și de rezervă pentru unitățile care îndeplinesc misiuni speciale în zonele afectate cât și rute ocolitoare pentru ceilalți participanți la traficul rutier. Supraveghează îndeaproape acțiunile de evaluare, depozitare și asigurare a materialelor supuse autorizării (arme, muniții, substanțe toxice, explozive, radioactive) precum și recuperarea armamentului și muniției de la deținătorii legali care au decedat. Asigură în timp operativ informațiile necesare organismelor de decizie și forțele de intervenție despre situația din raioanele cu distrugeri, în vederea creșterii eficienței combaterii efectelor distructive. Asigură priorități de deplasare pentru mijloacele de intervenție specifice (pompieri, protecție civilă, autosanitare, specialiști, etc.).

Conlucrează permanent cu organele de administrare a drumurilor pentru delimitarea, semnalizarea și degajarea căilor de comunicații afectate, în ordinea importanței.

Supraveghează direct și prin rețeaua informativă realitatea datelor raportate de conducerea întreprinderilor productive și comerciale în legătură cu pagubele cauzate, pentru prevenirea însușirii valorilor și acoperirii fraudelor.

Previne și combate specula cu produse alimentare, combustibili, medicamente și alte produse de strictă necesitate, precum și stocarea nejustificată a acestor produse.



#### 4.2.4. Direcția de evidență a persoanelor din comuna

Asigură forțele și mijloacele necesare pentru identificarea și evidența sinistraților, asigură informațiile despre sinistreați și identifică cadavrele.

#### 4.2.5. Direcția de Sănătate Publică

Asigură personalul și aparatura necesară gestionării globale a acțiunilor specifice de protecție-intervenție la nivelul municipiului pentru victimele din zonele afectate. Stabilește și asigură unitățile medicale și personalul care urmează a funcționa în sistemul de urgență în cazul dezastrelor, indiferent de forma de proprietate publică sau privată.

Asigură personalul, materialele, medicamentele și mijloacele necesare pe linie medicală și pentru prevenirea epidemiilor.

#### **Secțiunea a 5-a. Instruirea**

Pregătirea forțelor profesionale de intervenție se realizează în cadrul instituțiilor abilitate prin lege, pe baza unor programe adecvate avizate de inspectoratele pentru situații de urgență județene și al și aprobate de comitetul județene.

Pregătirea forțelor specializate voluntare de intervenție se realizează în cadrul ONG-urilor cu scop similar.

Prefecții, primarii și conducerile tehnico-administrative ale operatorilor economici și instituțiilor au obligația de a asigura cunoașterea de către forțele destinate intervenției, precum și de către populație, a modalităților de acțiune conform planurilor de analiză și acoperire a riscului

Pregătirea la nivelul comunei Mosna se execută conform Ordinului Prefectului Județului Sibiu.

#### **Secțiunea a 6-a. Realizarea circuitului informațional-decizional și de cooperare**

Sistemul informațional-decizional cuprinde ansamblul subsistemelor destinate observării, detectării, măsurării, înregistrării, stocării și prelucrării datelor specifice, alarmării, notificării, culegerii și transmiterii informațiilor și a deciziilor de către factorii implicați în acțiunile de prevenire și gestionare a unei situații de urgență.

Informarea secretariatelor tehnice permanente ale comitetelor ierarhic superioare asupra locului producerii unei situații de urgență specifică, evoluției acesteia, efectelor negative produse, precum și asupra măsurilor luate, se realizează prin rapoarte.

Primarul, Comitetul Local Mosna pentru Situații de Urgență și Celulele de Urgență ale unităților social-economice amplasate în zone de risc, au obligația să asigure preluarea de la stațiile centrale și locale a datelor și avertizărilor meteorologice și hidrologice, în vederea declanșării acțiunilor preventive și de intervenție.

#### **Secțiunea a 7- a Conducerea acțiunilor de protecție-intervenție**

Conducerea acțiunilor de protecție-intervenție în cazul inundațiilor, fenomenelor meteorologice periculoase, accidentelor la construcțiile hidrotehnice, se realizează de către Comitetul Local Mosna pentru Situații de Urgență. Convocarea Comitetului Local Mosna pentru Situații de Urgență se va face la ordinul primarului, pentru a stabili măsurile ce se impun pentru înlăturarea urmărilor.

Conducerea forțelor și mijloacelor fiecărui organism component al comitetului se va realiza strict de către organul de conducere al organismului respectiv. Conducerea acțiunilor de protecție-intervenție se va desfășura pe etape și va cuprinde :

- culegerea, centralizarea și prelucrarea datelor și informațiilor despre dezastru;
- analiza situației create;
- mărime, amploare;
- evaluarea urmărilor, pierderilor și distrugerilor;
- evaluarea necesarului de resurse umane, materiale și financiare;
- evaluarea nevoilor de sprijin;
- stabilirea celor mai urgente măsuri (alarmare, evacuare, restricții);
- elaborarea deciziei pentru intervenție și transmiterea dispozițiilor de intervenție (acțiune);



- organizarea cooperării;
- coordonarea, conducerea și controlul desfășurării acțiunilor;
- elaborarea sintezelor și rapoartelor pentru eşaloanele și organisme interesate;
- elaborarea comunicatelor de informare pentru populație și transmiterea lor prin mass-media;
- analiza stadiului de realizare a măsurilor stabilite.

Conducerea se va realiza atât de la nivelul Primăriei Comunei Mosna cât și în teren, din zonele afectate. Declanșarea sistemului de alarmare se execută în situația existenței pericolului de inundații, când la principalii parametri măsurați și la observațiile efectuate, s-au atins brusc pragul critice de pericol.

## CAPITOLUL V. RESURSE UMANE, MATERIALE ȘI FINANCIARE

În funcție de categoriile de riscuri identificate, mecanismele și condițiile de producere/manifestare, amploarea și efectele posibile ale acestora se vor stabili tipurile de forțe și mijloace necesare de prevenire și combatere a riscurilor, astfel:

- subunități de intervenție pentru stingerea incendiilor; ( Detașamentul de pompieri Mediaș, Serviciile private pentru Situații de Urgență de la societățile comerciale, Servicul Voluntar pentru Situații de Urgență)
- formațiuni de asistență medicală de urgență și descarcerare;( Salcarea)
- formațiuni de protecție civilă (echipe căutare-salvare, NBC și pirotehnice);( Inspectoratul pentru Situații de Urgență Sibiu – ISUJ- și Servicul Voluntar pentru Situații de Urgență)
- alte formațiuni de salvare (Crucea Roșie, scafandri profesioniști ș.a.);

Activitățile preventive planificate, organizate și desfășurate în scopul acoperirii:

- controale și inspecții de prevenire( ISUJ Sibiu și Protecția Civilă Mosna)
- avizare/autorizare de securitate la incendiu și protecție civilă ( ISUJ Sibiu)
- asistența tehnică de specialitate ( ISUJ Sibiu )
- informarea preventivă ( Protecția Civilă Mosna)
- pregătirea populației ( Protecția Civilă Mosna)
- constatarea și sancționarea încălcărilor la prevederile legale ( ISUJ Sibiu )

Pe lângă structurile serviciilor publice comunitare profesioniste pentru situații de urgență, mai acționează unitățile poliției, jandarmeriei poliției comunitare, unitățile pentru asistență medicală de urgență ale Ministerului Sănătății, organizațiile nonguvernamentale specializate în acțiuni de salvare, unitățile și formațiunile sanitare și de inspecție sanitar-veterinară, formațiuni de pază a persoanelor și a bunurilor, precum și detașamente și echipe din cadrul serviciilor publice descentralizate și societăților comerciale specializate, incluse în planurile de apărare și dotate cu forțe și mijloace de intervenție, formațiunile de voluntari ai societății civile specializați în intervenția în situații de urgență și organizați în ONG-uri cu activități specifice.

Forțele auxiliare se stabilesc din rândul populației și salariaților, formațiunilor de voluntari, altele decât cele instruite special pentru situații de urgență, care acționează conform sarcinilor stabilite pentru formațiile de protecție civilă organizate la operatorii economici și societățile comerciale în planul de apărare specific.

Resursele financiare necesare acțiunilor și măsurilor pentru prevenirea și gestionarea unei situații de urgență specifice se suportă, potrivit legii, din bugetul de stat și/sau din bugetele locale, după caz, precum și din alte surse interne și internaționale, în scopul realizării acțiunilor și măsurilor de prevenire, intervenție operativă, recuperare și reabilitare, inclusiv pentru dotarea cu utilaje, echipamente, materiale și tehnica necesare și pentru întreținerea acestora, precum și pentru pregătirea efectivelor, atât pentru forțele profesioniste cât și pentru forțele specializate voluntare din cadrul societății civile.

Comuna MOSNA a alocat la capitolul Situații de Urgență pentru anul 2007 suma de 226.123 RON.

În cazul producerii unei situații de urgență în Comuna Mosna forțele care participă la limitarea și înlăturarea efectelor sunt : Angajații Primăriei, Gospodăria Comunală, Postul de Politie Mosna .Comitetul Local de Voluntari Situații de Urgență Mosna.

Logistica acțiunilor de pregătire teoretică și practică, de prevenire și gestionare a situației de urgență specifice se asigură de către autoritățile Primăria Comunei Mosna

Intocmit,  
Viceprimar,  
Rus Marius

## Anexele PAAR

1. Lista autorităților și factorilor ce au responsabilități în analiza și acoperirea riscurilor.
2. Schema de înștiințare în cazul producerii unei situații de urgență
3. Tabel cu responsabilitățile privind luarea măsurilor în cazul situațiilor de urgență
4. Proceduri de lucru în cazul situațiilor de urgență.
5. Harta cu riscurile existente pe teritoriul localității MOSNA
6. Sirenele de alarmare ale comunei
7. Reguli de comportare în cazul producerii unei situații de urgență.



**SCHEMA DE ÎNȘTIINȚARE  
ÎN CAZUL PRODUCERII UNEI SITUAȚII DE URGENTĂ**

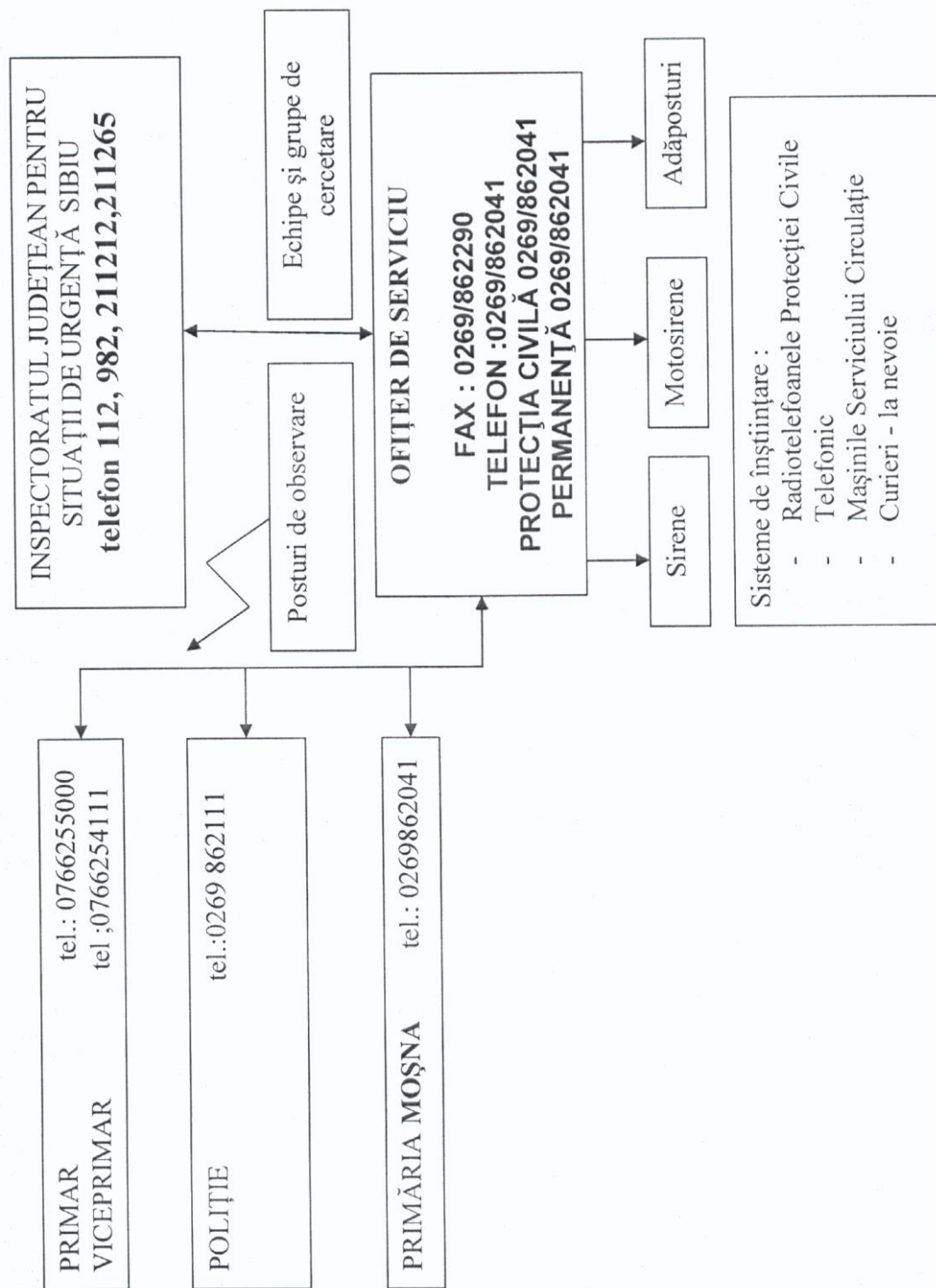



TABEL CU RESPONSABILITĂȚILE PRIVIND LUAREA MASURILOR  
ÎN CAZUL SITUAȚIILOR DE URGENȚĂ

NR. CRT.	CALITATEA , SERVICIUL, SOCIETATEA COMERCIALA , ETC.	NUMELE SI PRENUMELE ( CALITATEA )	PRINCIPALELE MASURI
1.	Dl Primar	ROBA EUGEN Președintele comitetului pentru situații de urgență . ( C.L.S.U.)	Conduce operațiunile de apărare si evacuare Informează populația. Colaborează cu unitățile militare Asigura mijloacele necesare înștiințării si alarmării Asigura mijloacele financiare necesare organizării apărării si înlăturării efectelor dezastrilor
2.	Dl. Viceprimar	RUS MARIUS Vicepreședintele C.S.U	Se subordonează dl. Primar și in lipsa acestuia conduce operațiunile Executa toate sarcinile care ii revin ca membru al comitetului pentru situații de urgență Întocmește planul de apărare in caz de situații de urgență Informează pe dl. Primar despre situația creată Face propuneri de intervenții Participa la executarea operațiunilor Stabilește forțele si mijloacele de evacuare, locurile de cazare si hrănire Asigura mijloacele de alarmare Întocmește lista cu serviciile în caz de situație de urgență Informează conducătorii societăților comerciale La ordinul Primarului executa alarmarea populației Asigura serviciul de permanenta pe Comandament
3.	D-na. Secretar	ROBA EMILIA	Colaborează cu președintele comitetului pentru situații de urgență Urmărește legalitatea întocmirii documentelor

## PROCEDURI DE LUCRU ÎN SITUAȚII DE URGENȚĂ

La producerea unei situații de urgență, anunțarea președintelui Comitetului Local Mosna pentru Situații de Urgență (primarul) se poate face :

La simțirea mișcării seismice - în caz de cutremur

De către Secretariatul Tehnic Permanent al Inspectoratului pentru Situații de Urgență Sibiu șef Serviciu Situații de Urgență următoarele situații:

- La primirea unei avertizări privind iminența unei situații de urgență
- La declanșarea unor incendii de proporții
- La producerea unor situații de urgență datorate: inundațiilor, accidentelor, exploziilor, avariilor, alunecărilor sau prăbușirilor de teren, îmbolnăvirilor în masă, prăbușiri ale unor construcții, instalații ori amenajări, eșuarea sau scufundarea unor nave, căderi de obiecte din atmosferă ori din cosmos, tornade, eșecul serviciilor de utilități publice și alte calamități naturale, sinistre grave sau evenimente publice de amploare determinate ori favorizate de factori de risc specifici

Activități :

- Asigurarea protecției individuale (familială sau colectiva, funcție de situație)
- Deplasarea în cel mai scurt timp la Primărie.
- Ordin pentru activarea Comitetului Local Mosna pentru Situații de Urgență
- Constituirea grupului de lucru, compus din consultanții/experti ai instituțiilor și agenților economici cu reprezentare în comitet
- Verificarea prezenței
- Emiterea de ordine referitoare la situația de urgență creată
- Verificarea stadiului de activare al sistemului de acțiune :
  - organisme de conducere;
  - formațiile de intervenție;
  - agenții economici;
  - sursa de risc;
  - furnizorii de resurse.
- **Ordonă executarea înștiințării** organismelor și celorlalte componente ale sistemului care nu sunt încă activate.
- **Culege și analizează**, împreună cu membrii comitetului, datele și informațiile disponibile despre:
  - **caracteristicile** situației de urgență ;
  - **urmările probabile** ale acestuia și **cele cunoscute** la momentul analizei.
  - cercetare-căutare și observare;
  -
- **Elaborează și transmite ordine preliminare de intervenție** pentru executarea unor acțiuni de: deconectare/întrerupere generală/parțială a distribuției de: electricitate, gaze, agent termic, apă.
- **Culegerea datelor și informațiilor despre urmările situației produse de la:**
  - sistemul de cercetare-căutare, observare;
  - agenții economici;
- **Analiza situației create** pe teritoriul comunei Mosna, ca urmare a acțiunii factorilor distructivi asupra elementelor expuse:
  - evaluarea caracterului, gravității și a volumului de distrugeri, pierderi și pagube;
  - distribuția acestora pe cartiere, agenți economici, instituții;
  - compararea cu datele din scenariile predezastru, în vederea planificării intervenției;
  - înscrierea situației pe planul- hartă- general a comunei
- **Culegerea propunerilor pentru inițierea și desfășurarea acțiunilor de intervenție** de la membrii comitetului, pe domenii de specialitate, pentru limitarea și înlăturarea urmărilor situației de urgență:



- înscrierea propunerilor în jurnalul acțiunilor de intervenție.

- **Stabilirea categoriilor acțiunilor de intervenție**, care trebuie să fie executate pentru limitarea și înlăturarea urmărilor, tehnicilor și tehnologiilor de desfășurare a acestora.
- **Stabilirea și repartitia misiunilor de intervenție** la nivelul comunei Mosna
  - Comitetul Local și celulele de urgență de la societăți ;
  - organisme prevăzute în planurile de intervenție/cooperare, specifice tipurilor de risc;
  - formațiile de intervenție subordonate Comitetului Local
- **Stabilirea termenelor și duratei de desfășurare** a acțiunilor de intervenție (după caz).
- **Organizarea și desfășurarea evacuării și cazării sinistraților**, conform prevederilor planurilor de evacuare.
- **Alocarea resurselor umane, materiale și financiare:**
  - repartitia formațiilor de intervenție;
  - repartitia specialiștilor pentru supraveghere și control a dezvoltării evenimentelor, a declanșării unor dezaastre complementare și/sau a declanșării și dezvoltării unor fenomene/evenimente care ar complica/împiedica realizarea acțiunilor de intervenție;
  - repartitia mijloacelor de intervenție de la nivelul Comitetului Local (echipamente, aparatură, unelte, instalații – utilaje, mijloace de transport, etc.).

**PRESEDINTE DE SEDINTA,**  
**Consilier,**  
**Codoi Dan Cornel**

*[Signature]*



**CONTRASEMNEAZA,**  
**Secretar comuna,**  
**Roba Emilia**

*[Signature]*